

# Gestão 2020-2021

## Atividades 1º Semestre 2021

(Janeiro a Junho)





**Diretoria**



**Departamentos**



**Regionais e Delegados**



**Comunicação**

## Diretoria

- 20/01: Reuniões com a indústria farmacêutica para discussão de projetos.
- 27/01: Reuniões administrativas e financeiras.
- 03/02: Reunião de Diretoria
- 03/02: Reunião de avaliação do evento Novembro Diabetes Azul 2020 e planejamento da campanha 2021.
- 03/02: Reunião para elaboração da programação do evento das Diretrizes 2021.
- 17/02: Reunião com a indústria farmacêutica para o evento híbrido de Lançamento das Diretrizes 2021, agendado para 21 e 22 de maio.
- 17/02: Reunião de avaliação do 1ª Corrida Virtual SBD e CPD e planejamento para 2021.
- 24/03: Reunião com OPAS, FEBRASGO, SBD.
- 26/03: Reunião com Medtronic e Roche referente a incorporação de SICI no SUS.

## Diretoria

- 22/01: Nota Técnica da Sociedade Brasileira de Diabetes e da Sociedade Brasileira de Endocrinologia e Metabologia sobre Imunização para COVID-19 na pessoa com Diabetes Mellitus.
- 03/03: Reunião administrativa com a Tesouraria, Presidente, Gestor e Somed Contabilidade.
- 10/03: Entrevista do Presidente da SBD para a Série de Saúde Brasil de Documentários na Tv Cultura, tema Cuidados com o Diabetes.
- 10/03: Reunião com a empresa Clannad a respeito do livro sobre diabetes para o projeto Biblioteca da SBEM.

## Diretoria

- Ofício para Secretário da Ciência, Tecnologia e Insumos Estratégicos do Ministério da Saúde (SCTIE/MS), Diretor do Departamento de Logística do Ministério da Saúde e Diretora do Departamento de Assistência Farmacêutica e Insumos (DAF/SCTIE/MS) referente a informações sobre a efetivação da oferta ao SUS das insulinas análogas de ação prolongada para o tratamento de diabetes mellitus tipo 1 – SBD/SBEM/ANAD e ADJ.
- Ofício nº 01/2021/SBD – Elaborado em conjunto com a Sociedade Brasileira de Endocrinologia e Metabologia, Associação Nacional de Atenção ao Diabetes – ANAD/FENAD e ADJ-Diabetes Brasil. Assunto: Imunização contra SARS-CoV-2, priorizando pessoas com DM1, de acordo com a presença de fatores de risco

## Diretoria

- Entrevista ao Dr Osvaldo Meringue, Presidente da Sociedade Brasileira de Nefrologia em razão do Dia Mundial do Rim, participação do Dr. Domingos Malerbi (Presidente da SBD) e Dra Erica Rangel (Depto. de Doenças Renais da SBD). A divulgação foi através dos canais da SBN e SBD.
- Reunião da ABESO e SBEM sobre Rotulação e Taxação de Bebidas Açucaradas.
- Reunião do Projeto Garfield.
- Ofício nº 05/2021/SBD – Elaborado em conjunto com sociedades médicas e associações de pacientes, enviado à Promotoria Pública do Estado do Paraná. Assunto: Distorções no Plano Nacional de Imunização contra o SARS-COV2 a nível do Estado.
- Ofício nº 04/2021/SBD – Elaborado em conjunto com sociedades médicas e associações de pacientes. Assunto: Distorções no Plano Nacional de Imunização contra o SARS-COV2 a nível do Estado.

## Diretoria

- Apoio institucional ao evento *24 horas pelo Glaucoma*, do Conselho Brasileiro de Oftalmologia (formato online), e participação na grade do evento.
- Ofício nº 06/2021/SBD – Elaborado em conjunto com a Sociedade Brasileira de Diabetes e ADJ-Diabetes Brasil, enviado à Coordenadora Geral do Programa Nacional de Imunizações. Assunto: Vacina Influenza Quadrivalente para crianças com DM1.
- Apoio institucional ao *XXI Edição do Congresso Paulista de Nefrologia*, da SONESP – SOCIEDADE DE NEFROLOGIA DO ESTADO DE SÃO PAULO, realizado no período de 29 de setembro a 02 de outubro de 2021, no formato ONLINE.

# Diretoria

Participação da SBD no Edital dos Correios referente ao Centenário da Descoberta da Insulina.

## Detalhes Técnicos

Edição nº 9  
Arte: Mariana Silva  
Processo de impressão: offset  
Papel: couchê autodeslizado  
Poltrona com 20 solas  
Valor facial: 19 centos de Carta  
Tiragem: 206.000 selos  
Área de desenho: 69x 36mm  
Dimensão do selo: 69x 36mm  
Pictogramas: semelhante com "BR"  
Data de emissão: 2/7/2021  
Local de lançamento: Brasília, DF

Impressão: Casa da Moeda do Brasil  
Versão: Departamento de Negócios de Varejo/Correios

Os produtos podem ser adquiridos na loja virtual dos Correios: [www.correios.com.br/comprasonline](http://www.correios.com.br/comprasonline) ou na Agência de Vendas e Distribuição - Av. Presidente Vargas, 2.077 - 2º andar, 20210-073 - Rio de Janeiro/RJ - telefones: (21) 2503-8095/8096; e-mail: [centralvendas@correios.com.br](mailto:centralvendas@correios.com.br) Para pagamento, envie cheque bancário ou vale postal, em nome da Empresa Brasileira de Correios e Telégrafos, ou autorize débito em cartão de crédito Visa ou Mastercard.

Cod. de comercialização: 952013290

## Sobre o Selo

Ao centro do selo há a representação gráfica da iris dos olhos, para que hoje, um olhar atento aos hábitos cotidianos e alerta para o problema do diabetes, cujo símbolo é o círculo azul, onde se encontra a legenda "Centenário da Descoberta da Insulina". Completam a cena um detalhe da estrutura molecular da insulina, uma ampola com a sua composição química e uma seringa, fazendo alusão à aplicação do medicamento. A técnica utilizada foi ilustração digital.

Este também é o primeiro selo postal brasileiro com a aplicação de um código 2D, mais conhecido como QR Code ou Código QR. Cada selo possui um código alfanumérico, cinco letras e quatro números, e estes foram gerados da forma sequencial.

## Technical Details

Stamp issue N. 9  
Art: Mariana Silva  
Printing system: offset  
Paper: self-adhesive chatty paper  
Shoeworn 12 stamps  
Face value: 19 cents rate for domestic mail  
Issue: 206,000 stamps  
Design area: 69x 36mm  
Stamp dimensions: 69 x 36mm  
Perforation: cut to shape with "BR"  
Date of issue: July 27th, 2021  
Place of issue: Brasília/DF

Printing: Brazilian Mint

English version: Department of Business Retail / Correios Brasil

Orders can be sent to the following address: Distance Sales Office - Av. Presidente Vargas, 2.077 - 2º andar, 20210-073 - Rio de Janeiro/RJ, Brazil. Telephone: 55 21 2503 8096/8096; e-mail: [centralvendas@correios.com.br](mailto:centralvendas@correios.com.br) For payment, send authorization for charging to credit cards Visa or Mastercard, or international postal money order (for countries with which Brazilian Post has signed agreements).

Code: 952013290

## About the Stamp

In the centre of the stamp, there is a graphical representation of the eye's iris, to provide a close look at daily habits and alert to the problem of diabetes; the symbol is a blue circle with the text "Centenary of the Discovery of Insulin!". The scene is then completed by a detail of the molecular structure of insulin, a vial with its chemical composition, and a syringe, alluding to the substance's administration. The technique employed in this work is digital illustration.

This is also the first Brazilian postage stamp with a 2D barcode, better known as QR Code. Each stamp has an alphanumeric code, comprised of five letters and four numbers, sequentially-generated.

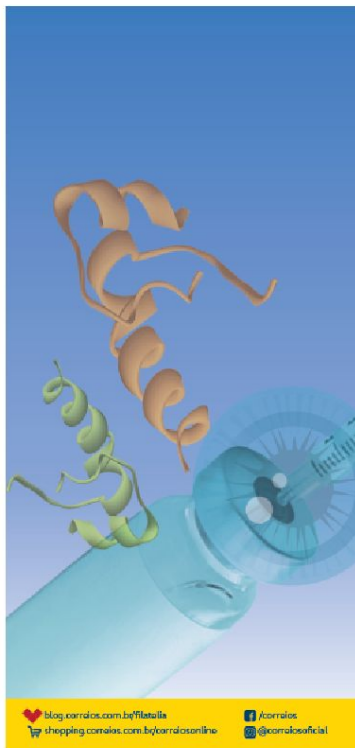



# Diretoria

## Participação da SBD no Edital dos Correios referente ao Centenário da Descoberta da Insulina.

### Centenário da Descoberta da Insulina

Neste ano comemora-se 100 anos da descoberta da insulina por Sir Frederick Grant Banting e Charles Henry Best, no Departamento de Fisiologia da Universidade de Toronto, Canadá. Consistiu-se em um dos maiores triunfos da medicina moderna, evoluindo dos procedimentos iniciais da pesquisa até seu uso clínico com resultados espetaculares em aproximadamente 6 meses.

Há no entanto duas dimensões dessa descoberta. A primeira, foi o conhecimento científico que resultou na melhor compreensão da fisiologia do controle da glicose e outros nutrientes no organismo, da mesma forma que os mecanismos envolvidos no diabetes, uma doença muito grave. Os estudos posteriores resultaram em um grande desenvolvimento científico culminando em ser a insulina a primeira molécula proteica produzida por engenharia genética.

A segunda dimensão refere-se à produção em escala da insulina em período recorde dando acesso global a milhares de pessoas com diabetes, de tal forma que em 1923, apenas dois anos após sua descoberta, dez grandes empresas já produziam insulina no Canadá, Estados Unidos, Reino Unido, Alemanha, Holanda e Austrália.

É digna de menção o fato de que Banting, Best, J.J.R Macleod e James Collip, entenderam que a insulina era uma conquista da humanidade, logo, sua patente foi cedida à Universidade de Toronto pelo preço simbólico de 1 Dólar Canadense, e esta passou a ceder a tecnologia padronizada e o direito de produção.

Desta forma as pessoas no mundo que dela necessitavam passaram a ter acesso à insulina mudando radicalmente o tratamento do diabetes. O que era para jovens uma morte certa em 12 a 18 meses tornou-se uma vida saudável, longa e produtiva.

Sir Frederick Banting recebeu incontáveis homenagens por todos os países, inclusive o Prêmio Nobel de Medicina em 1923.

Deste sua descoberta, a insulina sofreu inúmeras modificações em sua formulação, em sua estrutura e em suas formas de administração tornando-se assim as modalidades de tratamentos, mais seguras, eficazes e confortáveis. Todos estes avanços tiveram como objetivo tornar o tratamento muito próximo da função normal do pâncreas que se encontra comprometida na pessoa com diabetes.

#### Por que comemorar no Brasil

A International Diabetes Federation (IDF) estima que haja no Brasil 16,8 milhões de pessoas com diabetes das quais pelo menos 6,5 milhões requerem insulina para seu tratamento.

As insulinas NPH e Regular, as mais utilizadas no Brasil, são encontradas gratuitamente nas Unidades de Saúde e na Farmácia Popular, sempre com muita regularidade e sem interrupções.

A SBD recebeu a boa notícia sobre a distribuição pelo Sistema Único de Saúde (SUS) das insulinas NPH e Regular em refis de 3,0 ml para uso em canetas. Trata-se de dispositivo que permite a administração da insulina com precisão, comodidade e autonomia.

Outros tipos de insulinas mais sofisticadas com indicação em pessoas cujo diabetes tenha um comportamento mais instável, são encontradas nas Farmácias das Secretarias de Saúde dos Estados.

Estamos ainda longe do que foi idealizado pelos descobridores; temos caminhado muito nos últimos anos, apesar da diversidade regional do Brasil.

A Sociedade Brasileira de Diabetes tem a maior alegria em participar desta homenagem, pois é um momento muito oportuno para a comemoração e a emissão do selo postal pelos Correios, e de uma maneira carinhosa com que a população percebe o descobrimento da insulina, especialmente aquelas pessoas que dela fazem uso diariamente.



### Centenary of Insulin Discovery

This year marks the 100th anniversary of the discovery of insulin by Sir Frederick Grant Banting and Charles Henry Best, in the Department of Physiology of the University of Toronto, Canada. It constituted one of the greatest triumphs of modern medicine, evolving from the initial research procedures to its clinical use with spectacular results in approximately 6 months.

There are, however, two dimensions to this discovery. The first was the scientific knowledge that resulted in a better understanding of the physiology of glucose control, and control of other nutrients in the body - as well as the mechanisms involved in diabetes, a very serious disease. Further studies resulted in a great scientific development, which culminated in insulin being the first protein molecule produced by genetic engineering.

The second dimension refers to large-scale production of insulin in record time, providing access to insulin for thousands of people with diabetes, globally - such that in 1923, which was only two years after its discovery, ten

major companies were already producing insulin in Canada, United States, United Kingdom, Germany, the Netherlands, and Australia.

It is worth mentioning the fact that Banting, Best, J.J.R Macleod and James Collip understood that insulin was an achievement of Humanity itself, so they made a decision to grant the patent and rights to the University of Toronto, for the symbolic price of 1 Canadian dollar.

Thus, all those around the world who needed the substance finally began having access to insulin, radically changing the treatment of diabetes. For younger people, diabetes used to mean certain death, but 12 to 18 months later, they became able to live healthy, long and productive lives.

Sir Frederick Banting received countless honours from all countries, including the Nobel Prize for Medicine, in 1923.

Since its discovery, insulin has undergone numerous changes in its formulation, structure, and administration forms, making the treatment modalities safer, more effective, and comfortable. All these advances were aimed at making treatment closer to the normal functioning of the pancreas, which is limited in people with diabetes.

#### Why celebrate in Brazil

The International Diabetes Federation (IDF) estimates that there are 16.8 million people with diabetes in Brazil, of which at least 6.5 million require insulin for treatment.

The insulins NPH and Regular, the most used in Brazil, are found free of charge at the Health Units, and at the Farmácia Popular (Popular Drugstore), always with great availability and without interruptions.

The SBD received the good news about the distribution by the Brazilian Unified Health System (SUS) of NPH and Regular insulin in 3.0 ml refills to be used in pens. The pen is a device that allows for accurate, comfortable, and autonomous administration of insulin.

Other more sophisticated types of insulin, mainly indicated for people whose diabetes has a more unstable behaviour, can be found at the Pharmacies each State's Health Department.

We are still far from what was idealized by the discoverers, but we have come a long way in recent years, despite the regional diversities of Brazil.

The Brazilian Diabetes Society has the greatest joy in participating in this homage, as it is indeed a very opportune moment for the celebration and issuing of the postage stamp by the Post Office. It is a great way for the population to learn about the discovery of insulin, especially for those people who use it daily.

Brazilian Diabetes Society



## Assuntos Internacionais:

- Reunião com JDRF para discussão de projeto em parceria com a SBD.
- Reunião com grupo de trabalho da SBD .

# EVENTOS ONLINE

Coordenação: Departamento de Saúde Digital, Telemedicina e Tecnologia em Diabetes



The graphic features a computer monitor and a smartphone displaying the event website. The monitor screen shows the text: "IMAGINE UM EVENTO ALTAMENTE TECNOLÓGICO, CIENTÍFICO E ATUAL." followed by "SITEC 2021 30/04 e 01/05". The smartphone displays "SAVE THE DATE" and "SITEC 2021 30/04 e 01/05". The background is a dark blue space with glowing blue lines and particles.

+ **HOTSITE  
EXCLUSIVO DO  
evento**

#SITEC2021

#TECNOLOGIA

## EVENTOS ONLINE

Coordenação: Departamento de Saúde Digital, Telemedicina e Tecnologia em Diabetes



# EVENTOS ONLINE

Coordenação: Departamento de Saúde Digital, Telemedicina e Tecnologia em Diabetes

**LIVE STREAMING**

**+ LIVES DE DIVULGAÇÃO DO EVENTO**

- Interação intensiva com o público



## EVENTOS ONLINE

Coordenação: Departamento de Saúde Digital, Telemedicina e Tecnologia em Diabetes



# POSICIONAMENTOS OFICIAIS 2021

- Posicionamento Oficial SBD nº 01/2021 - Monitoramento contínuo da glicose na gestação.
- Link: <https://profissional.diabetes.org.br/diretrizes-e-posicionamentos/>



## Atividades dos Departamentos

### **Complicações Agudas e Hospitalares:**

- Live com Dr. Simão Lottenberg, Hospitais Albert Einstein, sobre Hiperglicemia Hospitalar.
- Aula pra SBD sobre Hiperglicemia Hospitalar, com um número grande de acessos disponível no site da SBD.
- Trabalhos contínuos no *Guidelines*.



## Atividades dos Departamentos

### Diabetes na criança e no adolescente e diabetes tipo 1 no adulto

- Participação nas Diretrizes, capítulo DM1.
- Apresentação no Evento de lançamento das Diretrizes.

# Atividades dos Departamentos

## Diabetes na Gestação

- Conclusão do Posicionamento Oficial da SBD 01/2021 sobre Monitoramento Contínuo da glicose na Gestação.
- Elaboração das Diretrizes de Diabetes e Gestação.
- Apresentação de Diretrizes na Gestação, no evento de apresentação das Diretrizes da SBD.

# Atividades dos Departamentos

## Doenças Oculares

- Elaboração de sugestões para o Protocolo Clínico e Diretrizes Terapêuticas da Retinopatia Diabética da CONITEC.
- Elaboração do Capítulo de Doenças Oculares do Diabetes nas Diretrizes da Sociedade Brasileira de Diabetes.
- Participação no desenvolvimento da Campanha Abra os Olhos, em parceria com Sociedade Brasileira de Retina e Vítreo e com a ABBVIE .
- Elaboração de Projeto para prevenção da Retinopatia diabética em pacientes jovens, em parceria com Sociedades Médicas da Oftalmologia ( CBO, SBO e SBRV) e Associações de pacientes.
- Divulgação da importância dos Mutirões de tratamento do Diabetes junto a Assessoria de imprensa da SBD.

# Atividades dos Departamentos

## Educação em Diabetes, Psicologia e Campanhas

- Participação de todos os membros do Departamento, na elaboração das Diretrizes da SBD.
- Participação no “Congresso DIABETES RIO online”, evento Regional da SBD Rio de Janeiro, com o tema “Desafios e Benefícios da Educação em DM online em tempos de pandemia”.
- Participação no Evento SITEC, como plateia VIP e outros envolvimento.
- Departamento representou a SBD na Liga de Diabetes Unifesp, com aulas específicas sobre Educação em Diabetes.
- Participação da comissão organizadora da cobertura do Congresso ADCES.
- Participação da organização do Curso de Qualificação para Profissionais de Saúde em Educação em DM do Projeto EE.
- Organização e coordenação da Live da SBD sobre o Dia Mundial de Alerta para os Transtornos Alimentares.

# Atividades dos Departamentos

## Educação em Diabetes, Psicologia e Campanhas

- Desenvolvimento de conteúdos para Páscoa(abril), Dia das Mães , dia Mundial da nutrição e alimentação.
- Participação no Evento ADJ sobre Influenciadores Digitais com o tema Educação em DM e o COVID-19.
- Participação na Liga de Diabetes Unifesp, com aulas específicas sobre Educação em Diabetes.
- Participação do Comitê Central Editorial Diretrizes, contribuindo em aspectos relativos à formatação, ferramentas digitais envolvidas e conteúdos.
- Reuniões de participação no Projeto Expanded BPC. Colaboração SBD, Sociedade Brasileira de Cardiologia e American Heart Association.
- Elaboração de Indicadores de Desempenho e de Qualidade.
- Participação na WEBINAR conjunta da SBD, SBC e AHA, com o tema: Use of Telehealth Technology in the Management of Diabetes During the COVID-19 Pandemic: A Brazilian Experience. 26 de junho 2021.

# Atividades dos Departamentos

## Educação em Diabetes, Psicologia e Campanhas

- Adequação do documento 'Posicionamento do Departamento de Psicologia: Pilares, Propostas e Desafios.
- Pesquisa sobre Psicologia e Diabetes no Brasil, com o objetivo de verificar como as(os) psicólogas(os) atuam com pessoas com diabetes e seus familiares no Brasil, e conhecer quais são os tipos de intervenções utilizadas.
- Participação da comissão organizadora do II Fórum da Cobertura do ADCES.
- Elaboração de dois capítulos para as Diretrizes da Sociedade Brasileira de Diabetes
- Participação na pesquisa de mestrado de Carla Lemos, da FCFRP/USP, cujo objetivo é avaliar as percepções e experiências dos profissionais de saúde no acompanhamento de pacientes com doenças crônicas
- Respostas às dúvidas encaminhadas ao Fale Conosco do site emergencial
- Reuniões por telefone e/ou Skype com membros do Departamento de Psicologia, de Educação e da SBD
- Coordenação da Equipe de Psicologia do 40º Acampamento de Férias da ADJ/UNIFESP

# Atividades dos Departamentos

## Enfermagem:

- Reuniões mensais com o grupo macro e coordenadoras dos pilares de acordo com as atividades propostas.
- Participação da revisão das Diretrizes da SBD.
- Participação e coordenação da ADCES.
- Elaboração do tutorial SAE pelo seu Pilar.
- Encaminhamento para a finalização do E-book para consultas (Pilar Resultados).
- Estreitamento de contatos, para divulgações dos eventos e ações, para uniformização/padronização de conceitos e informações entre os profissionais.
- Grupo de Resíduos em encontros mensais em elaboração das normas de acordo com a ABNT.

# Atividades dos Departamentos

## Nutrição, Exercício e Esporte em Diabetes

### ☐ Nutrição

- Publicação de posts nas redes sociais, em parceria com a Conectando Pessoas.
- Lançamento Nutren Control 27/03.
- Campanha para o Mês das Mães [#DMPodeSerMãe](#)
- Projeto Diretrizes: participação da Dra. Silvia Ramos como membro do Comitê
- Central em reuniões semanais e apoio ao Dr. Marcello Bertolucci.



# Atividades dos Departamentos

## Nutrição, Exercício e Esporte em Diabetes

### ☐ Exercício e Esporte

- Apoio técnico na elaboração do documento feito pelo Departamento de Enfermagem.
- 2a edição do Premio Atleta SBD.
- 2a edição da Corrida Virtual em Celebração ao Novembro Azul.
- Selo para o app Klivo.
- Novos profissionais de educação física associados.
- Webinar de pré-lançamento da nova diretriz da SBD.
- Confecção e ajustes em 3 capítulos da diretriz da SBD.
- E-mails com dúvidas respondidos.

# Atividades dos Departamentos

## Neuropatias e Doenças nos Pés

- Envio de nomes e propostas de temas para o Congresso Brasileiro de Diabetes
- Continuidade dos trabalhos junto ao SISPED
- Reunião com a Sociedade Brasileira de Cirurgia Vascular para definição de ações junto ao módulo úlcera do SISPED
- Finalização da produção do livro “Interdisciplinaridade no Contexto das Doenças dos Pés no Diabetes”
- Construção da negociação para disponibilização pela SBD do software SOPED/ Sistema de Orientação ao Pé Diabético/ USP, LabiMPH.
- Redação da segunda edição do “Manual de Cuidados com os pés para pessoas com Diabetes”
- Organização da campanha: “O outro pé”
- Estruturação de grupo de trabalho para redação e publicação de dois artigos relacionados ao Software SiSPED, a construção e validação do software e a construção da validação do módulo Campanhas.

# Atividades dos Departamentos

## Neuropatias e Doenças nos Pés

- Revisão e redação das Diretrizes da SBD 21, temas referentes ao departamento.
- Participação do evento de lançamento das Diretrizes
- Apresentação dos highlights do congresso americano de diabetes ADA 21
- Organização dos mutirões/rastreamento de pé e neuropatia
- Redação de Parecer oficial sobre a solicitação feita ao Departamento de Neuropatia e Doenças dos Pés sobre a inserção do podólogo na APS
- Participação no Livro Texto da SBACV capítulo "Pé Diabético - feridas e curativos" tópico: "Atendimento multi/interdisciplinar quem são os atores e suas funções. E como usar otimizar os aplicativos no Pé Diabético."

# ATIVIDADES DAS REGIONAIS E DELEGADOS

## **SBD Amapá**

- Preparação para retorno às atividades presenciais no estado do Amapá.
- Busca pela melhoria da qualidade de tratamento e acesso aos subsídios básicos.
- Busca por melhor entendimento do diabetes ,tanto para o paciente quanto para seus familiares, para superar os inúmeros obstáculos.

# ATIVIDADES DAS REGIONAIS E DELEGADOS

## **SBD Bahia**

- Canal de comunicação ativo: posts, vídeos e atividades informativas no canal de comunicação da Regional com médicos, profissionais de saúde e pacientes que foi o Instagram @sbdbahia com postagens semanais de conteúdos científicos e informativos relevantes.
- Reuniões quinzenais com o objetivo de alinhamento do Endod diabetes Bahia 2021. A Sociedade Brasileira de Diabetes – Regional Bahia junto com a Sociedade Brasileira de Endocrinologia e Metabologia – Regional Bahia (SBEM Bahia) se uniram este ano para realizar o Endod diabetes Bahia 2021, que se realizará nos dias 06 e 07 de agosto de 2021.

# ATIVIDADES DAS REGIONAIS E DELEGADOS

## **SBD Ceará**

- Reunião fechada pelo Zoom “Inteligência Financeira na Medicina – Desenvolvimento de Vida Pessoal e Carreira”. Palestrante: Dr. Daniel Coriolano, MD .
- Reunião fechada pelo Zoom “Estudo DARE 19”. Palestrante: Dr Bruno Halpern.
- Reuniões de organização do Endoceará 2021. Participantes: membros da diretoria da SBD CE , SBEM CE e Comissão Científica do EndoCeará.

# ATIVIDADES DAS REGIONAIS E DELEGADOS

## **SBD Distrito Federal**

- 13º Painel de Educação em Diabetes, realizado online, em parceria com a SabinTV e Plataforma da Ilha da Imagem.
- 14º Painel de Educação em Diabetes, realizado online, em parceria com a SabinTV e Plataforma da Ilha da Imagem.

# ATIVIDADES DAS REGIONAIS E DELEGADOS

## SBD Paraná

- Manutenção do portal [educacaosbdpr.com.br](http://educacaosbdpr.com.br) com atividades científicas periódicas e audiência sempre superior a 200 médicos.
- Atividade semanal nas redes sociais Facebook e Instagram da SBD-PR.
- Publicação semanal de conteúdos únicos, com selo SBD, para ser distribuído nas redes sociais pelos sócios, de forma personalizada. A comunicação é homogênea para que os pacientes e seguidores de cada médico possam replicar a notícia, criando uma “rede do bem”.
- Criação do programa EDUDM, que estará disponível no segundo semestre de 2021 ou primeiro semestre de 2022. O programa educacional visará treinar e capacitar profissionais de saúde nas UBS's do estado, para atender e ser capaz de treinar outros profissionais a fim de tratar adequadamente os pacientes com Diabetes Tipo 1.
- Realização de 2 módulos do programa científico do [educacaosbdpr.com.br](http://educacaosbdpr.com.br) [março e maio de 2021].



# ATIVIDADES DAS REGIONAIS E DELEGADOS

## SBD Paraná

Aula disponível!

Módulo 4 | Já disponível

### • O que aprendemos nos últimos 15 anos sobre as sulfonilureias



**Dr. Alexander Benchimol | CRM-RJ 52-66031-0**

Médico. Pesquisador do Departamento de Endocrinologia da Escola Médica de Pós-Graduação da Pontifícia Universidade Católica do Rio de Janeiro (PUC- Rio). Instituto Estadual de Diabetes e Endocrinologia (IEDE/RJ).



*Moderação:*

**Dra. Rosângela Réa | CRM-PR 8312**

Professora Adjunta e Coordenadora da Unidade de Diabetes do Serviço de Endocrinologia e Metabologia do Hospital de Clínicas da UFPR (SEMPR). Vice-presidente da SBD, 2018-2019.

# ATIVIDADES DAS REGIONAIS E DELEGADOS

## SBD Paraná



**O PAPEL DA  
ALIMENTAÇÃO**  
NO TRATAMENTO  
DO DIABETES

**DR. HUMBERTO B. VIEIRA**  
MEMBRO SBD | CRM 12018-PR

**SBD**  
SOCIEDADE  
BRASILEIRA DE  
DIABETES  
REGIONAL PARANÁ

**SBD**  
SOCIEDADE  
BRASILEIRA DE  
DIABETES

# ATIVIDADES DAS REGIONAIS E DELEGADOS

## SBD Pernambuco

- Participação nas Diretrizes SBD.
- Ações contínuas do Projeto de Extensão Programa de Educação em diabetes para a Promoção do Autocuidado.
- Reunião Ordinária de Diretoria [28/06], onde foi discutido: Eleições para diretoria do Biênio 2022-2023, Revisão do Estatuto SBD-PE e Campanha Dia Mundial do Diabetes.
- Definição da chapa para eleição da nova Diretoria do Biênio 2022-2023.
- Participação no curso online da SBC: *Diabetes e Doença Cardiovascular*.

# ATIVIDADES DAS REGIONAIS E DELEGADOS

## **SBD Rio de Janeiro**

- Realização do Primeiro Diabetes-Rio Online em 05 e 06 de março de 2021. O evento contou com mais de mil médicos logados, tendo mantido um público no ápice de mais 700 participantes e no mínimo de cerca de 300. A programação científica teve duração de 16 horas dividida em 2 dias, com representantes de todos os Serviços de Diabetes do Rio de Janeiro e outros palestrantes convidados.
- Participação na cobertura online do ADA 2021 da SBD Nacional.
- Postagens semanais nas Redes Sociais, totalizando 50 postagens no semestre, direcionadas, na maioria das vezes, para o público leigo e pacientes com diabetes, além de uma parte, para profissionais de saúde.

# ATIVIDADES DAS REGIONAIS E DELEGADOS

## **SBD Rio Grande do Sul**

- Reunião da Diretoria da Regional, para Planejamento de ações e metas para o ano de 2021.
- Reunião da Regional para votação da diretoria do Biênio 2022-2023.
- Ações Educacionais: Utilização da rede social da SBD Regional RS (Instagram @sbd\_rs), para realização de esclarecimentos sobre dúvidas frequentes a respeito do diabetes.
- Dia Mundial Do Diabetes: Participação dos diferentes serviços e instituições que atendem pacientes com diabetes no RS. Cada serviço desenvolverá atividades de educação e conscientização sobre o diabetes.

# ATIVIDADES DAS REGIONAIS E DELEGADOS

## **SBD Rondonia**

- Realizada palestra, em conjunto com Nutricionista, com foco em orientar diabéticos na alimentação.
- Orientação dos diabéticos sobre a importância da medicação da glicemia capilar e sobre como fazê-la, especialmente nos pacientes insulín dependentes.
- Parceria com colega Endocrinologista para, em conjunto, atuarmos frente ao Governo do Estado, na tentativa de melhorarmos a distribuição dos insumos da farmácia de alto custo, evitando a falta de medicações.

# ATIVIDADES DAS REGIONAIS E DELEGADOS

## SBD São Paulo

- Dedicção a dois importantes projetos científicos: Curso 'Diabetes e Cérebro' e Curso de Capacitação de Diabetes para equipes de Atenção Primária à Saúde, na rede pública do Estado de São Paulo. O primeiro, foi realizado através de uma plataforma virtual e contou com palestras do Dr. Rodrigo Moreira (Diabetes e Cognição), Dr. Wagner Avelar (AVC e Diabetes: visão do neurologista), Dra. Angela Marisa de Aquino Scippa (Depressão no Diabetes: como eu trato? Visão do psiquiatra), Dr. Luciano Ferreira Drager (Meu paciente está roncando muito: como avaliara apneia do sono) e Dr. Marcus Vinícius Branco de Oliveira (Triagem da insônia e distúrbios do sono); o segundo foi a idealização teórica e prática de um curso realizado por profissionais da SBD-SP e convidados com temas diversos dentro da Diabetologia.

# ATIVIDADES DAS REGIONAIS E DELEGADOS

## **SBD Sergipe**

- Apoio ao Projeto Monitora Corona da Universidade Federal de Sergipe em parceria com o IPES Saúde.
- Reuniões com os gestores da Secretaria de Estado da Saúde para discussão dos dados do **Previne Brasil**.
- Participação e cooperação junto ao Projeto “Viver Mais Leve”, uma parceria da Universidade Federal de Sergipe e o Ministério da Saúde para Reorganização do Enfrentamento das Doenças Crônicas Não Transmissíveis (DCNT's) no SUS.
- Reuniões com Gerentes das Unidades de Saúde da Família de Aracaju, com o intuito de realizar um diagnóstico da estrutura e das condições de atendimento dos portadores de diabetes mellitus.
- Reuniões com gestores sociais dos Conselhos Municipais e Locais de Saúde sobre a implantação do Projeto Viver Mais Leve.



# ATIVIDADES DAS REGIONAIS E DELEGADOS

## **SBD Sergipe**

- Interação com a Diretoria do CASE (Centro de Atenção à Saúde de Sergipe), para abordar a necessidade de dispensar a obrigatoriedade de renovação de guias presencialmente para dispensação de insulinas, com permanência de distribuição no domicílio.
- Coparticipação no Desenvolvimento do Módulo Úlcera do SISPED e no Módulo Rápido (Aplicativo) do SISPED, indicado para campanhas.
- Coparticipação no Projeto Iluminar, de Triagem de Retinopatia de pacientes dos municípios de Sergipe, que faz parte da iniciativa Retina Global.

# Ativos de Comunicação | Conectando Pessoas - Marketing Digital

## **Site:**

Visualizações de Página: 3.194.238

Usuários: 1.810.530

## **Principais origens de tráfego:**

Google: 2.824.460

Direto: 266.992

Bing: 38.493

## **Instagram:**

- Curtidas: 44.189
- Comentários: 1.210
- Impressões: 2.890.227
- Novos seguidores: 1.019
- Publicações: 194

## **Facebook:**

- Impressões da Página: 1.742.820
- Envolvimento com as Publicações: 86.045

## **Youtube:**

- Tempo de exibição: 355.240
- Visualizações: 68.358
- Cliques em "gostei": 2.580
- Novos inscritos: 1.711

# Pacto Consultoria

## Atividades Permanentes

Monitoramento Diário Oficial da União:

- Exonerações e nomeações do Ministério da Saúde;
- Demais temas de interesse relativos às autarquias federais;

Monitoramento Congresso Nacional:

- Monitoramento de Requerimentos, Proposições e Projetos de Lei da área da e correlatos apreciados nos Plenários e nas Comissões da Câmara dos Deputados e do Senado Federal.
- Monitoramento da Comissão Externa de Enfrentamento à Covid-19 da Câmara dos Deputados e da Comissão Temporária da Covid-19 do Senado Federal.
- Monitoramento da Comissão Parlamentar de Inquérito da Pandemia do Senado Federal.

# Pacto Consultoria

## Atividades de atuação Política

- Encaminhamento de ofício ao Programa Nacional de Imunizações do Ministério da Saúde sobre mortalidade e morbidade de pessoas com diabetes tipo 1 (DM1) por Covid-19.
- Encaminhamento de ofício ao Programa Nacional de Imunizações do Ministério da Saúde solicitando a inclusão de adolescentes maiores de 12 anos com diabetes.
- Monitoramento e atuação via parlamentares acerca da efetivação e posterior renovação do GT de Insulinoterapia do Ministério da Saúde.

# Pacto Consultoria

## Atividades de atuação Política

- Reunião com o Departamento de Assistência Farmacêutica do Ministério da Saúde, sobre as insulinas análogas de ação prolongada para recálculo do custo de tratamento.
- Tratativas com o setor de Relações Governamentais da Abott, representado pelo Sr. Otávio, a respeito de iniciativas de monitorização glicêmica no Congresso. *Obs: não houve seguimento da proposta de iniciativa, por parte da empresa.*
- Reunião do grupo de Advocacy SBD-ADJ, para alinhamento estratégico e para avaliar propostas de atuação feitas pela Abott.

# Pacto Consultoria

## Atividades de atuação Política

- Abordagens a parlamentares e assessores, para tratar das pautas relativas ao Diabetes, em especial em relação à retinopatia diabética, à situação do GT de insulinoterapia e das insulinas análogas de ação prolongada.
- Atuação para aprovação de requerimento de audiência pública sobre retinopatia diabética incluindo SBD e ADJ na Comissão de Seguridade Social e Família da Câmara dos Deputados.
- Início da abordagem relativa à Inteligência Artificial no Congresso Nacional.

# Ativos de Comunicação | RSPress - Assessoria de Imprensa

## Métricas da Assessoria de Imprensa

1.058 publicações

11 entrevistas concedidas

Em média, cada reportagem atingiu cerca de + 2 mil pessoas.  
A audiência total obtida no quadrimestre, foi de + 2 milhões de pessoas.  
As reportagens conquistadas atingiram 100% do território brasileiro.

# Ativos de Comunicação | RSPress - Assessoria de Imprensa

## Comparativo mensal de *clippings*

A SBD obteve 1.058 inserções na mídia no primeiro semestre de 2021. Destacamos as matérias veiculadas nos portais UOL, Jornal do Comércio, EBC, Revista Ana Maria e nas emissoras TB Bandaneirantes e TV Globo.

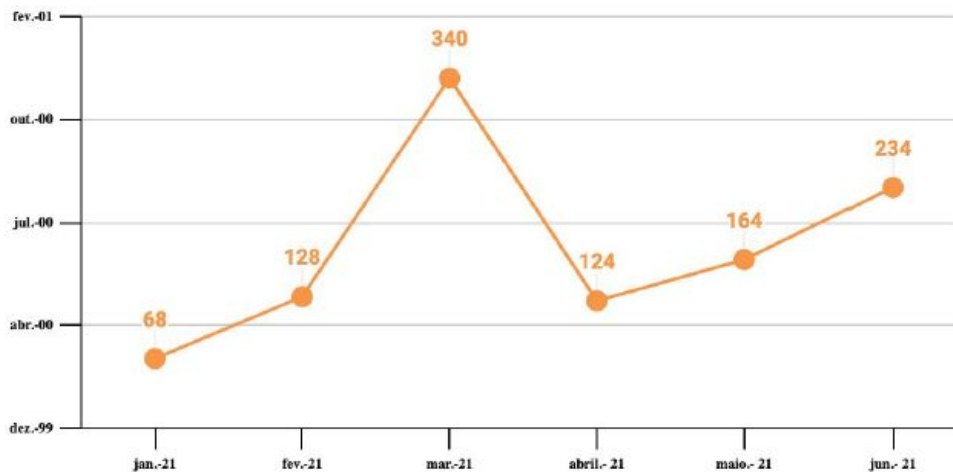



# Ativos de Comunicação | RSPress - Assessoria de Imprensa

## Destaques

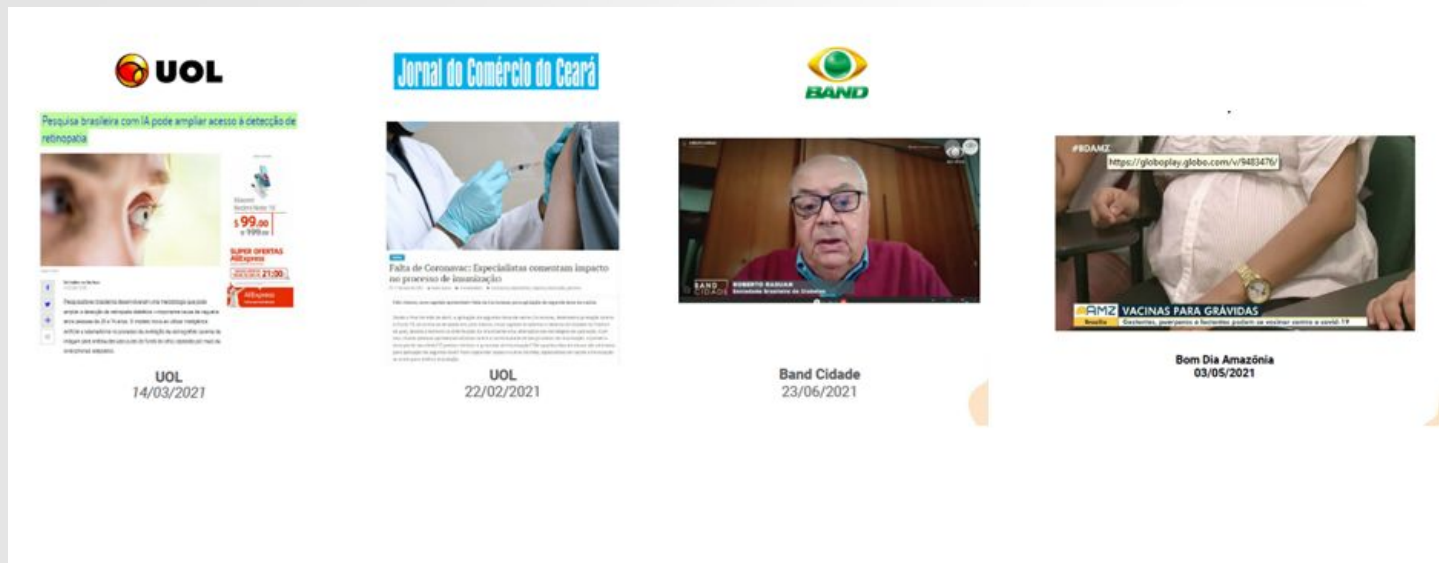

# Ativos de Comunicação | RSPress Assessoria de Imprensa

## Destaques



**Sociedade Brasileira de Diabetes alerta para transtorno alimentar comum entre jovens com diabetes**

Gravidade aponta que diabético comorbado com a Diabulimia pode se tornar mais frequente entre jovens do sexo feminino.

**Rádio Nacional - Amazônia**  
ANAMaria@radioamazonia.com

Num ano marcado pela demissão das atividades e aumento da ingestão de alimentos, a Sociedade Brasileira de Diabetes (SBD) alerta para um transtorno alimentar relacionado à busca pelo emagrecimento - a diabulimia. Esse transtorno é mais comum entre jovens com diabetes, sobretudo do gênero feminino, quando se pauta o objetivo de tomar as doses de insulina com o objetivo de perder peso.



**Rádio Nacional**  
15/01/2021



**Diabulimia: conheça o transtorno alimentar que atinge pessoas com diabetes**

Sociedade Brasileira de Diabetes alerta para o transtorno alimentar comum entre jovens com diabetes.

**Resumo da notícia**

- O diabético faz com que a pessoa deixe de usar insulina na quantidade adequada para emagrecer
- As causas estão ligadas a uma má percepção com o peso e a imagem corporal e a necessidade de ficar o tempo todo na alimentação
- A diabulimia acarreta complicações graves como retinopatia, nefropatia e neuropatia diabética
- É mais frequente em mulheres jovens e o tratamento é realizado com diversos profissionais

**UOL**  
22/02/2021



**Entenda o que é a diabulimia, transtorno alimentar comum entre jovens com diabetes**

Sociedade Brasileira de Diabetes alerta para transtorno alimentar comum entre jovens



As pessoas com diabetes geralmente não conseguem baixar as taxas apenas em casa - Tess Robinson/Thinkstock

**Revista Ana Maria**  
09/02/2021

# Diretoria 2020-2021



Dr. Domingos Malerbi  
**Presidente**

## Diretoria Estatutária



Dr. Levimar Araújo  
**Vice Presidente**



Dra. Adriana Forti  
**Vice Presidente**



Dra. Lenita Zajdenverg  
**Vice Presidente**



Dr. Mauro Scharf  
**Vice Presidente**



Dr. Luiz Araújo  
**Vice Presidente**



Dr. Antonio Lerário  
**1º Tesoureiro**



Dra. Maria Isabel Fávora  
**2º Tesoureira**



Dr. João Eduardo Salles  
**1º Secretário**



Dr. Carlos Negrato  
**2º Secretário**



Dr. Marcos Tambascia  
**Conselho Fiscal**



Dr. Sérgio Vencio  
**Conselho Fiscal**



Dr. Roberto Raduan  
**Conselho Fiscal**



Dr. Luiz Turatti  
**Conselho Fiscal**



Dr. Marcello Bertolucci  
**Assessoria Científica**



Dra. Hermelinda Pedrosa  
**Assessoria Governamental**



Dr. Balduino Tschiedel  
**Assessoria Internacional**



Dr. Renan Montenegro Junior  
**Coord. de Departamentos**

## Assessores da Presidência



Dr. Adolpho Milech  
**Assessoria de Comunicação**



Dra. Melanie Rodacki  
**Assessoria de Comunicação**



Dr. Márcio Krakauer  
**Assessoria de Tecnologia**

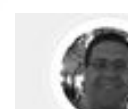

Dr. Luis Eduardo Callari  
**Diretor de Clínica e no Atendimento Diabetes Tipo 1 no Adulto**

# DEPARTAMENTOS GESTÃO 2020-2021

## COMPLICAÇÕES AGUDAS E HOSPITALARES

Roberto Abrão Raduan - Coordenador  
Silmara Aparecida de Oliveira Leite  
Marcos Tadashi Kakitani Toyoshima  
Rogerio Silicani Ribeiro  
Roberto Tadeu Barcellos Betti  
Luciano Ricardo Giacaglia  
Ana Teresa Santomauro

## DIABETES NA GESTAÇÃO

Airton Golbert - Coordenador  
Cristina Figueiredo Sampaio Façanha - Coordenadora  
Patrícia Medici Dualib  
Lenita Zajdenverg  
Carlos Antonio Negrato

## DIABETES NA CRIANÇA E NO ADOLESCENTE E DIABETES TIPO 1 NO ADULTO

Mônica Gabbay - Coordenadora  
Denise Reis Franco - Coordenadora  
Membros Diabetes na Criança e no Adolescente:  
Rafael Mantovani  
Edson Perrotti Santos  
Marcia Khaled Puñales Coutinho  
Raphael Del Roio Liberatore Junior  
Patrícia Medici Dualib  
Susana Viegas Chen  
Membros Diabetes Tipo 1 no Adulto:  
Luciana Roesch Schreiner  
Wellington Santana da Silva Junior  
Monike Lourenço Dias Rodrigues  
Melanie Rodacki

## **DIABETES NO IDOSO E IMUNIZAÇÃO DO DIABETES**

Reine Marie Chaves Fonseca - Coordenadora

João Eduardo Nunes Salles

Fabio Ferreira de Moura

Maria das Graças Velanes de Faria

## **DOENÇAS NOS PÉS E NEUROPATIAS**

Maria Candida Ribeiro Parisi - Coordenadora

Luiz Clemente Rolim - Subcoordenador de Neuropatias

Karla Freire Rezende - Subcoordenadora de Doenças dos Pés

Nilce Botto Dompieri

Mônica Antar Gamba

Maria do Livramento Saraiva Lucoveis

Maria das Graças Velanes de Faria

Lígia Oliveira Mattos

Sharon Nina Admoni

Suely Rodrigues Thuler

Roseanne Montargil Rocha

Patricia J. Thyssen

Cicilia Raquel Maia Leita

Suélia Rodrigues

## **DOENÇAS CARDIOVASCULARES**

Ruy Lyra da Silva Filho - Coordenador

José Francisco Kerr Saraiva - Coordenador Cardiologista

Marcos Antonio Tambascia

Roberto Tadeu Barcellos Betti

Marcello Casacia Bertoluci

Saulo Cavalcanti da Silva

## **DOENÇAS RENAIS**

João Roberto de Sá - Coordenador

Luis Henrique Santos Canani - Coordenador

Erika Bevilaqua Rangel - Coordenadora Nefrologista

João Egídio Romão

Andrea Bauer

**DOENÇAS OCULARES**

Solange Travassos de Figueiredo Alves - Coordenadora  
Paulo Henrique Morales - Coordenador Oftalmologista  
Rafael Ernane Andrade  
Fernando Korn Malerbi

**ENFERMAGEM**

Maria Gabriela Secco Cavicchioli - Coordenadora  
Magda Tiemi Yamamoto - Coordenadora  
Mônica Antar Gamba  
Márcia Camargo de Oliveira  
Nilce Botto Dompieri  
Valéria de Cássia Sparapani  
Paula Maria de Pascali  
Rebecca Ortiz La Banca  
Roseanne Montargil Rocha

**Representação nas 5 Regiões do Brasil:**

Mariana Lemos - Centro Oeste  
Elessandra da Silva Sicsú - Norte  
Sherida Karanini Paz de Oliveira - Nordeste  
Marjori da Silva Marroni - Sul  
María Eugenia - Sudeste

Laerte Ferreira Damaceno - Coordenador Geral  
Graça Maria Câmara - Subcoordenadora Educação  
Glaucia Margonari Bechara - Subcoordenadora Psicologia  
Dhianah Santini de Oliveira - Subcoordenadora Campanhas

**Membros Educação:**

Claudia Mauricio Pieper  
Tarcila Beatriz Ferraz de Campos  
Glaucia Duarte

Paula Maria de Pascali

Sônia de Castilho

Fernando Valente

Mark Barone

Janice Sepúlveda Reis

Cristiane Bauermann Leitão

Luiz Antônio Araújo

Márcia Puñales

Marjori da Silva Marroni - Sul

Marcos Tadashi Kakitani Toyoshima

Talita Letícia Trevisan

Ticiano da Costa Rodrigues

**Membros Psicologia:**

Fani Eta Korn Malerbi

Priscila Firmino Gonçalves Pecoli

**Membros Campanhas:**

Márcio Krakauer

Rafael Ernane Almeida Andrade

Solange Travassos de Figueiredo Alves

Raimundo Sotero de Menezes Filho

## **NUTRIÇÃO, EXERCÍCIO E ESPORTE EM DIABETES**

Silvia Cristina Ramos Gonsales - Coordenadora Nutrição

Roberto Luís Zagury - Coordenador Exercício e Esporte

### **Membros Nutrição:**

Daniela Lopes Gomes

Débora Bohnen Guimarães

Débora Lopes Souto

Deise Regina Baptista

João Felipe Mota

Letícia Fuganti Campos

Maristela Bassi Strufaldi

Marlice Marques

Sabrina Soares de Santana Souza

Tarcila Ferraz de Campos

### **Membros Exercício e Esporte:**

Ricardo de Andrade Oliveira

Yuri Galeno Pinheiro Chaves de Frieiras

Clayton Luiz Dornelles Macedo

William Valadares Campos Pereira

Andrea Messias Britto Fioretti

Denise Maria Martins Vancea

## **SAÚDE DIGITAL, TELEMEDICINA E TECNOLOGIA EM DIABETES**

Márcio Krakauer - Coordenador

Walter José Minicucci

André Gustavo Daher Vianna

Mauro Scharf Pinto

Denise Reis Franco

Luis Eduardo P Calliari

Monica Gabbay

Solange Travassos de Figueiredo Alves

Levimar Rocha Araújo

Rodrigo Nunes Lamounier

Thiago Santos Hirose

Renata Maria de Noronha Romano

Marcia Khaled Puñales Coutinho

Monica Gabbay

Melanie Rodacki

Carla Bergamin

Karla Melo

Talita Letícia Trevisan

## **SAÚDE PÚBLICA, EPIDEMIOLOGIA, ECONOMIA DA SAÚDE E ADVOCACY**

Karla Melo - Coordenadora Geral Saúde Pública

Bianca Pititto - Subcoordenadora Epidemiologia

Luciana Bahia - Subcoordenadora Economia da Saúde

Fadlo Fraige - Subcoordenador Advocacy

Gilberto Casanova - Subcoordenador Advocacy

Débora Aligieri Subcoordenadora Advocacy

### **Membros Epidemiologia:**

Laercio Joel Franco

Sandra Roberta Gouvea Ferreira Vivolo

## **SINDROME METABÓLICA E PRÉ DIABETES**

Luciano Ricardo Giacaglia - Coordenador

Ricardo Vitor Cohen - Subcoordenador Cirurgia Metabólica

Cristiano Roberto Grimaldi Barcellos



# REGIONAIS GESTÃO 2020-2021

## REGIONAL BAHIA

Presidente	Thaís Dourado Guedes Trujillo
Vice Presidente	Reine Marie Chaves Fonseca
1º Secretário	Alexis Dourado Guedes
2º Secretária	Ana Mayra Andrade de Oliveira
1º Tesoureira	Odelisa Silva de Matos
2º Tesoureira	Jeane Meire Sales de Macedo
1º Diretor Social	Sabrina Soares de Santana Souza
2º Diretor Social	Maria das Graças Velanes de Farias
1º Diretor Científico	Osmário Jorge de Mattos Salles
2º Diretor Científico	Joaquim Custódio da Silva Junior
3º Diretor Científico	Caroline Bulcão Souza

## REGIONAL CEARÁ

Presidente	Rebeca Pinheiro Silvestre Rocha
Vice Presidente	Lilian Loureiro Albuquerque Cavalcante
1º Secretária	Marcelo Rocha Nasser Hissa
2º Secretária	Sherida Paz
1º Tesoureira	Ana Paula Abreu Martins Sales
2º Tesoureira	Marcela Moura França

## REGIONAL DISTRITO FEDERAL

Presidente

Leonardo Garcia Miranda

Vice - Presidente

Roberta Kelly Menezes Maciel Falleiros

Secretária Executiva

Maria Stela de Oliveira Dias

Secretária Adjunta

Maria Aparecida Barbosa do Nascimento

Tesoureira

Márcia Dalila Yunes Miziara

Tesoureira Adjunta

Alexandra Rubim Câmara Sete

Diretoria Científica

Hermelinda Cordeiro Pedrosa

Departamento de Nutrição

Maria Aparecida B. Do Nascimento

Departamento de Nutrição

Carin Priscila Morioka Minami

Departamento de Nutrição

Aline Melo Nascimento Horino

Departamento de Saúde da Mulher, Diabetes e Gestação Helena Letayf Farhat

Departamento de Saúde da Mulher, Diabetes e Gestação Thais Cabral Gomes Lauand

Departamento de Diabetes Tipo 1

Departamento de Diabetes Tipo 1

Departamento de Diabetes Tipo 1

Michele Delarmelina Reis Borba

Departamento de Diabetes, Exercício e Esporte

Departamento de Complicações Crônicas

Educadora física Sandra Oliveira

Departamento de Complicações Crônicas

Cejana de Souza Hamu Aguiar

Departamento de Tecnologia e Inovação

Lisa Pires Faria

Departamento de Tecnologia e Inovação

Denise Mendonça Coelho de Araújo

Departamento de Controle hospitalar do DM

Renata Oliveira

Departamento de Controle hospitalar do DM

Alexandra Rubim Camara Sete

Thais Ribeiro de Carvalho Dourado

## **REGIONAL GOIAS**

Presidente	Victor Gervásio e Silva
Vice Presidente	Estela Muszkat Jatene
1º Secretário	Suzy Darlen S. de Almeida
2º Secretária	Marlice Silva Marques
1º Tesoureiro	Ivana Van Der Linden Nader
2º Tesoureiro	Adriane Codevilla Mata de Sousa

## **REGIONAL MINAS GERAIS**

Presidente	Patrícia Amaral Fulgêncio da Cunha Menezes
Vice Presidente	Rodrigo Nunes Lamounier
1º Secretária	Beatriz Diniz Gabriel
2º Secretária	Daniel Dutra Romualdo da Silva
1º Tesoureira	Maria de Fátima de Carvalho Siqueira
2º Tesoureira	Maria José de Jesus de Oliveira Sieiro
1º Diretor Científico	Flávia Coimbra Pontes Maia
2º Diretor Científico	Silvana Pinheiro Neiva

## **REGIONAL PARANÁ**

Presidente	André Gustavo Daher Vianna
Vice Presidente	Aléxei Volaco
Vice Presidente	Mauro Scharf Pinto
Vice Presidente	Rosângela Roginski Réa
1º Secretária	Andressa Miguel Leitão
2º Secretária	Otton Luis Raffo Souza
1º Tesoureira	Luciana Muniz Pechmann
2º Tesoureira	Marcus Vinicius Stahlschmidt Salazar
Diretora Científica	Ana Cristina Ravazzani de Almeida Faria
Diretora de Educação	Denise Beheregaray Kaplan
Diretor de Nutrição	Heloísa de Camargo Hermann
Departamento do Pé Diabético	Ana Cristina Ravazzani de Almeida Faria
Diretor do Depto de Comum. E de Novos Sócios	Humberto Buchelle Vieira

## **REGIONAL PERNAMBUCO**

Presidente	Geisa Maria Campos de Macedo
Secretário	Ruy Lyra da Silva Filho
Tesoureiro	Danielle Holmes Borba de Sousa
Diretor Científico	Ana Carolina de Freitas The Garrido

## **REGIONAL PIAUÍ**

Presidente

Vice Presidente

Secretário

Secretário Adjunto

Tesoureiro

Tesoureiro Adjunto

Diretor Científico

José Maria Correia Lima e Silva

Lúcia de Fátima da Costa e Silva Farias

Wallace Rodrigues de Holanda Miranda

Carmen Lais Gervásio Fonseca Alves

Manoel Aderson Soares Filho

Sandra Marina Gonçalves Bezerra

Larissa Almeida Moreira Marques

## **REGIONAL RIO DE JANEIRO**

Presidente

Vice Presidente

Secretária

Tesoureira

Diretora Científica

Comissão Multiprofissional de Educação

Comissão Multiprofissional de Educação

Rosane Kupfer

Daniel Barreto Kendler

Paloma Nehab Hess

Joana Rodrigues Dantas Pereira

Denise Prado Momesso

Thais Braga Meira

Wilma Rodrigues de Amorim

## **REGIONAL RIO GRANDE DO NORTE**

Presidente

Vice Presidente

1º Secretário

2º Secretária

1º Tesoureira

2º Tesoureira

Diretor Científico

Tadeu Alencar Fonseca

Yuri Galeno Pinheiro Chaves de Freitas

Maria Lucia Coelho

Larissa Bastos Pimentel

Maria de Fátima Paiva Baracho

Vinicius Lira Câmara

André Gustavo Pires de Sousa

## **REGIONAL RIO GRANDE DO SUL**

Presidente

Secretária Executiva

Secretária Executiva Adjunta

Tesoureira

Departamento Científico

Marcia Khaled Puñales Coutinho

Saskia Costa de Boer

Cristiane Bauermann Leitão

Márjori da Silva Marroni

Maristela de Oliveira Beck

## **REGIONAL SANTA CATARINA**

Presidente  
Secretária  
Tesoureira  
Diretora Científica

Tanise Balvedi Damas  
Caroline Ferrari Barbieri Conti  
Fernanda Augustini Rigon  
Simone Van de Sande Lee

## **REGIONAL SÃO PAULO**

Presidente  
Vice-Presidente  
Vice-Presidente  
1º Secretário  
2º Secretário  
1º Tesoureiro  
2º Tesoureiro  
Diretor Científico  
Diretor Científico  
Diretor Social  
Diretori Social  
Assessoria da Presidência  
Assessoria da Presidência

Antonio Mendes Fontanelli  
Bianca de Almeida Pititto  
Érico Paulo Heilbrun  
Flávio Fontes Pirozzi  
Glória Maria Guimarães Ferreira Paccola  
Ângelo César Fernandes Jacomossi  
Elza Senda Fukuda  
Sylka Rodovalho  
João Paulo Iazigi  
Antonio Carlos Abujamra  
Maria Cristina Morato Corradini  
Carlos Antonio Negrato  
Márcio Krakauer

## **REGIONAL SERGIPE**

Presidente

Vice-Presidente

Secretária

Tesoureira

Diretoria Científica

Naira Horta Melo

Zulmira Freire Rezende

Karla Freire Rezende

Catarine Teles Farias Britto

Francielle Temer de Oliveira



## DELEGADOS GESTÃO 2020-2021

ACRE

ALAGOAS

AMAPÁ

AMAZONAS

ESPÍRITO SANTO

MARANHÃO

MATO GROSSO

MATO GROSSO DO SUL

PARÁ

PARAÍBA

RONDÔNIA

RORAIMA

TOCANTINS

Ana Carolina Fonseca Bezerra

Edson Perroti dos Santos

Cristiane Maria Maues Harada

Deborah Laredo Jezini

Laerte Ferreira Damaceno

Marcos Neres da Silva

Marcelo Maia Pinheiro

Walter Rodrigues Jr.

Fernando Flexa

Alana Abrantes

Marina Freitas Ayusso

Itamajar de Brito Trajano

Victor Gervásio e Silva

## Parceiros



